ΤΟ ΒΗΜΑ

ΙΔΡΥΤΗΣ : ΔΗΜ. ΛΑΜΠΡΑΚΗΣ
ΚΑΤΩΝΤΗΣ : Χ. Δ. ΛΑΜΠΡΑΚΗΣ
ΔΙΕΥΘΥΝΤΗΣ : Α. ΔΗΜΑΚΟΣ
ΔΙΕΥΘΥΝΤΗΣ ΣΥΝΤΑΞΕΩΣ : Λ. Β. ΚΑΡΑΠΑΝΑΓΙΩΤΗΣ
ΤΥΠΟΓΡΑΦΕΙΑ : ΧΡΗΣΤΟΥ ΛΑΔΑ — ΕΔ. ΛΟ 3
ΤΗΛΕΦΩΝΑ : 230.221—23 και 237.283—86
ΕΤΟΣ ΚΑ' ΑΡ. 7195. ΤΙΜΗ ΔΡΧ. 1.50

ΚΥΡΙΑΚΗ
3
ΝΟΕΜΒΡΙΟΥ 1968
Σελήνη 13 ημερών
Ἀνατ. 6.53'. Δύσ. 5.24'
Ε' Λουκᾶ, Ἀν. λειψ. Γεωργ.

ΠΡΟΕΔΡΙΑ ΚΥΒΕΡΝΗΣΕΩΣ ΕΛ. ΓΧΟΣ ΤΥΠΟΥ ΓΕΝ. Δ/ΝΣΙΣ ΤΥΠΟΥ

Ὁ Νάσερ στρατολογεῖ ἐθελοντάς καί ἀπειλεῖ

— ΣΕΛΙΣ 16Η —

ΚΗΔΕΥΕΤΑΙ ΣΗΜΕΡΟΝ Ο Γ. ΠΑΠΑΝΔΡΕΟΥ

Ἀνακοίνωσις τῆς Ἀστυνομίας

Ἐπί τῷ θανάτῳ τοῦ Γεωργίου Παπανδρέου ὁ βασιλεύς Κωνσταντῖνος ἀπέστειλε συλλυπητήριον τηλεγράφημα πρός τήν οἰκογένειαν τούτου.

Ἡ Α.Ε. ὁ ἀντιβασιλεύς ἀντιστράτηγος κ. Γ. Ζωϊτάκης ἀπηύθυνε χθές συλλυπητήριον τηλεγράφημα πρός τήν κυρίαν Κυβέλην διά τόν θάνατον τοῦ Γεωργίου Παπανδρέου.

Συλλυπητήρια ἐπί τῷ θανάτῳ τοῦ Γ. Παπανδρέου ἀπέστειλεν ὁ ἐπίσης ἀρχιεπίσκοπος Βορείου καί Νοτίου Ἀμερικῆς κ. Ἰάκωβος.

Ἐπίσης συλλυπητήριον τηλεγράφημα ἀπέστειλεν ὁ πρόεδρος τῆς Κυπριακῆς Δημοκρατίας ἀρχιεπίσκοπος Μακάριος, καθώς καί ὁ πρόεδρος τῆς Ἰταλικῆς Δημοκρατίας κ. Σάραγκατ.

Πλεῖστα ἑξ ἄλλου ἐκ τῶν μελῶν τοῦ ἐν Ἀθήναις Διπλωματικοῦ Σώματος συνελυπήθησαν τήν οἰκογένειαν τοῦ Γεωργίου Παπανδρέου.

Ἡ κηδεία

Ὁ νεκρός τοῦ Γεωργίου Παπανδρέου κηδεύεται, ὡς γνωστόν, σήμερον. Ἡ κηδεία θά τελεσθῇ τήν 11.30 π.μ. εἰς τόν μητροπολιτικόν ναόν καί ἀπό ἐκεῖ, μετά τήν ἐπικήδειον ἀκολουθίαν, ἡ σορός θά μεταφερθῇ εἰς τό Α' Νεκροταφεῖον, ὅπου θά ἐνταφιασθῇ. Τήν Κυβέρνησιν θά ἐκπροσωπήσῃ ὁ ὑφυπουργός Οἰκονομικῶν κ. Σιώρης.

Ἀνακοίνωσις τῆς Ἀστυνομίας

Ἡ Διεύθυνσις Ἀστυνομίας Ἀθηνῶν ἀνακοινοῖ ὅτι, κατ' ἀσφαλεῖς πληροφορίας, στοιχεῖα τῆς ἄκρας ἀριστερᾶς, ἐκμεταλλευόμενα τήν σημερινήν νεκρώσιμον ἀκολουθίαν καί ἐκφοράν τῆς σοροῦ τοῦ τέως πρωθυπουργοῦ Γεωργίου Παπανδρέου, θά ἐπιχειρήσουν νά προκαλέσουν ἀσχημίας καί ἔκτροπα πρός ἐν συνεχείᾳ δυσφημιστικήν, εἰς βάρος τῆς χώρας, ἐκμετάλλευσιν.

Ἐπειδή, ἡ καθ' οἱονδήποτε τρόπον βεβήλωσις τῆς ἱερότητος οἱασδήποτε θρησκευτικῆς τελετῆς ἢ πομπῆς, εἶναι ἄκρως ἀντίθετος πρός τάς ἑλληνοχριστιανικάς παραδόσεις καί τόν ἐν γένει πολιτισμόν μας, καί συνεπῶς ἀπαράδεκτος, αἱ ἁρμόδιαι ἀρχαί θά λάβουν τά ἀναγκαῖα νόμιμα μέτρα, πρός ἀποτροπήν ἐκδηλώσεως πάσης ἀσχημίας.

ΑΒΕΒΑΙΟΤΗΣ ΔΙΑ ΤΗΝ ΕΚΒΑΣΙΝ ΤΩΝ ΑΜΕΡΙΚΑΝΙΚΩΝ ΕΚΛΟΓΩΝ

ΕΑΝ ΟΥΔΕΙΣ ΕΚΛΕΓΗ ΠΡΟΕΔΡΟΣ ΤΗΝ ΤΡΙΤΗ

Θά προκληθῇ συνταγματική κρίσις

ΟΥΑΣΙΓΚΤΟΝ, 2 Νοεμβρίου.— Ἐάν οἱ Ἀμερικανοί ἐκλέξουν τελικῶς ἕναν Πρόεδρον θά τό κάμουν περισσότερον ἀπό φόβον καί ματαιότητα παρά ἀπό τήν πεποίθησιν ὅτι ἔστω καί ἕνας ἀπό τούς ὑποψηφίους εἶναι ὁ κατάλληλος ἄνθρωπος διά τό ἀξίωμα. Καθώς ταξιδεύει κατά μῆκος τῶν Ἡνωμένων Πολιτειῶν παρατηρεῖς ἐνθουσιασμόν μόνον μεταξύ τῶν παραπλανηθέντων ἀπό τάς ἁπλᾶς καί σκληρές δηλώσεις τοῦ Τζώρτζ Οὐάλλας. Μεταξύ τῆς μεγάλης πλειοψηφίας, ἡ ὁποία ἀντιπαθεῖ καί δέν μπορεῖ νά ὑποφέρῃ τόν Οὐάλλας, ἡ δικαιολογία εἶναι ἡ ἴδια: «Δέν ἔχομεν οὐσιαστικήν δυνατότητα ἐπιλογῆς». Οὔτε ὁ ἀντιπρόεδρος Χιοῦμπερτ Χάμφρεϋ οὔτε ὁ Ρίτσαρντ Νίξον ἔχουν ἐπιτύχει νά πείσουν τούς Ἀμερικανούς καί ταυτοχρόνως νά τούς ἐνθουσιάσουν διά τήν πραγματικήν των ἀξίαν. Ὁ προεκλογικός ἀγών ἐπεσκιάσθη ἀπό τάς δολοφονίας τοῦ γερουσιαστοῦ Ρόμπερτ Κέννεντυ καί τοῦ νέγρου ἡγέτου Δρος Μάρτιν Λούθερ Κίνγκ καί προεκάλεσαν μίαν ἀτμόσφαιραν ἀμφιβολίας καί αὐτοσαλούσεως. Οἱ Ἀμερικανοί δέν ἔχουν συνηθίσει εἰς ἄλυτα προβλήματα. Ἀνομένουν νά κερδίζουν πολέμους καί νά συντομεύουν τά ἐσωτερικά τους προβλήματα ὅσον εἶναι δυνατόν περισσότερον. Εἰς τάς πόλεις τά παλαιά κτίρια κατεδαφίζονται καί καινούργια μεγαθήρια ἀνεγείρονται. Τά μεγάλα ὅμως προβλήματά τους δέν πηγαίνουν καί τόσον καλώς.

Μεγάλα κοινωνικά προβλήματα

Τό χρῆμα, τό ὁποῖον εἰσρέει εἰς τά «γκέττος» τῶν νέγρων, μόνον φυλετικάς ταραχάς φαίνεται ὅτι προκαλεῖ. Οἱ Ἀμερικανοί βλέπουν τήν μεγαλυτέραν των τόλιν, τήν Νέαν Ὑόρκην, νά βυθίζεται εἰς μίαν κατάστασιν ἀκυβερνησίας καί χάους, τά σχολεῖα της νά κλείουν καί οἱ ἀστυνομικοί της νά ἀπεργοῦν ἐκ περιτροπῆς παρά τήν σημαντικήν ἐξάπλωσιν τοῦ πλούτου καί τήν φιλελευθέραν καί συναισθηματικήν πολιτικήν, τήν ὁποίαν ἀκολουθεῖ ὁ νεαρός δημαρχός της.

Τά πάντα φαίνεται ὅτι μεγαλώνουν καί καθίστανται δυσκόλως χειριζόμενα. Μία δέ ἀπό τάς μεγαλυτέρας ἀντιθέσεις εἰς τάς Η.Π.Α. σήμερον εἶναι ὅτι ἐνῶ αἱ Ἀμερικανοί ἀπαιτοῦν ἕναν δυνατόν καί ἱκανόν ἡγέτην διά τόν Λευκόν Οἶκον, ὁ ὁποῖος θά βάλῃ τά πράγματα εἰς τήν θέσιν τους, ταυτοχρόνως ἀνθίστανται εἰς τήν αὔξησιν καί ἐνίσχυσιν τῆς δυνάμεως τῆς κεντρικῆς κυβερνήσεως τῆς Οὐάσιγκτον.

Ὑπάρχουν, πράγματι, πολλά περίπλοκα πράγματα εἰς τήν σημερινήν Ἀμερικήν, ἀλλά ἐκεῖνο τό ὁποῖον συμβαίνει φαίνεται νά εἶναι ὅτι οἱ Ἀμερικανοί καθυστερημένα ἔχουν ἐναγκαλισθῆ τήν σιωπηρά κοινωνικήν ἐπανάστασιν τῆς ἐσωτερικῆς μαζικῆς μετακινήσεως ἀπό τήν ἐπαρχίαν καί τάς μικράς πόλεις εἰς τά μεγάλα ἀστικά των κέντρα. Τό πρόβλημα τοῦτο εἶναι γνωστόν εἰς τήν Εὐρώπην, ἀλλά εἰς τήν περίπτωσιν τῆς Ἀμερικῆς ὁ ὄγκος τῶν μετακινουμένων εἶναι νέγροι.

Ἀπό τό 1950 ἡ νομοθεσία διά τάς φυλετικάς διακρίσεις εἶχεν ὡς ἀτόχον τόν Νότον, ἀλλά ταυτοχρόνως ὁ Νότος ἐξήγαγε πολλά προβλήματα πρός Βορράν. Ἡ ἄφιξις ἑκατομμυρίων πτωχῶν, ἀνειδίκευτων νέγρων εἰς τάς ἤδη πυκνοκατοικημένας πόλεις τῶν Η.Π.Α. προσέθεσεν ἕνα φυλετικόν κίνδυνον. Ἡ ἀθλιότης πού ἐπικρατεῖ εἰς τά «γκέττος», προεκάλεσε τήν βίαν πού συνετάραξε τήν χώραν. Ἡ βία ὅμως εἶχε καί τά ἀγαθά της ἀποτελέσματα. Οἱ προσπάθειες πού γίνονται σήμερον θά ἀπαιτήσουν πολλά χρόνια διά νά ἀποφέρουν ἀποτελέσματα. Ταυτοχρόνως ὅμως ἡ μούρη βία προεκάλεσε τόν φόβον τῶν λευκῶν καί πολλάκις τήν λευκήν ἀντι-βίαν.

"ΤΟ ΒΗΜΑ" OBSERVER

Ὁ Τζώρτζ Οὐάλλας μέ τά ἔνστικτόν του διά ἀποτελεσματικά συνθήματα ἐδημιούργησε τό σύνθημα περί «νόμου καί τάξεως» καί ἐξηγνάγασε τούς δύο ὑποψηφίους τῶν μεγάλων κομμάτων νά ἀρπάξουν τό θέμα. Ἀλλά καί τοῦτο ἀναφέρεται εἰς ἕνα θέμα τό ὁποῖον οἱ ψηφοφόροι ἔχουν γενικῶς ἀναγνωρίσει. Ἕνας ἥσυχος, μεσαίας τάξεως ὀπαδός τοῦ Νίξον ἔλεγεν: «Εἶμαι 100 τοῖς 100 ὑπέρ τῆς φυλετικῆς ἰσότητος. Ἀλλά ἔχω τό δικαίωμα νά περπατῶ εἰς τούς δρόμους χωρίς τόν φόβον ὅτι ἕνας ἐλεύθερος σκοπευτής θά μέ πυροβολήσῃ ἀπό πίσω εἰς τό κεφάλι».

Μερικῶς αἱ «ἐχθροπραξίαι» νέγρων καί λευκῶν εἶναι τό ἀποτέλεσμα καί τοῦ στυφνοῦ ἰδεολισμοῦ ὡρισμένων λευκῶν φοιτητῶν, πού προσθέτουν εἰς τήν ἀγωνίαν τῶν γονέων των τήν ἰδικήν τους ἄνευ ἀποτελέσματος ἀρνησιν τῶν παλαιῶν ἀξιῶν καί τάς ἀσκόπους διαμαρτυρίας των. Θά πρέπει νά τονισθῆ ὅτι ἡ ἀπήχησις τοῦ Τζώρτζ Οὐάλλας εἰς τας μεγάλας ἐργατικάς τάξεις τῶν βορείων πολιτειῶν εἶναι ἀρκετά ἐντυπωσιακή. Καί ἀνησυχοῦν πολλούς εἰς τάς Ἡνωμένας Πολιτείας οἱ προτεινόμεναι λύσεις του, μήπως πιθανόν γίνουν τελικῶς ἀποδεκταί, καί προκαλέσουν μεγαλύτερον κίνδυνον ταραχῶν.

Ὁ κίνδυνος τοῦτος μαζί μέ ὅλους τούς ἄλλους θά παίξουν τόν ἀπαφασιστικόν ρόλον τους τήν προσεχῆ Τρίτην, ὅταν οἱ Ἀμερικανοί θά προσέλθουν εἰς τάς κάλπας.

Οἱονδήποτε προγνωστικόν θά ἦταν ματαιον. Διότι οἱ Ἀμερικανοί εἰς τήν παροῦσαν κατάστασιν τῆς βαθειᾶς ἀπογοητεύσεώς των, μπορεῖ νά μή δώσουν εἰς κανέναν τῶν ὑποψηφίων τήν ἀπαιτουμένην πλειοψηφίαν τῶν 270 ψήφων εἰς τό Κολλέγιον τῶν Ἐκλεκτόρων. Καί τότε πλέον ἡ Βουλή τῶν Ἀντιπροσώπων θά ἔχῃ τόν λόγον διά τήν ἐκλογήν τοῦ 37ου προέδρου τῶν Ἡνωμένων Πολιτειῶν.

WILLIAM MILLINSHIP

Ἐάν ὑπάρξῃ ἀδιέξοδον;

ΟΥΑΣΙΓΚΤΟΝ, 2 Νοεμβρίου.— Ἡ ἀβεβαιότης ὅτι οὐδείς τῶν ὑποψηφίων θά συγκεντρώσῃ τήν ἀπαιτουμένην πλειοψηφίαν εἰς τό Κολλέγιον τῶν Ἐκλεκτόρων, ὑπάρχει διάχυτος εἰς τάς Ἡνωμένας Πολιτείας. Ἐάν οἱ δύο μεγάλοι δέν ἔχουν μεγάλην διαφοράν μεταξύ τους καί ὁ Τζώρτζ Οὐάλλας συγκεντρώσῃ ἀρκετάς ψήφους, τότε πλέον θά δημιουργηθῇ τό ἀδιέξοδον. Διότι Πρόεδρος δέν θά ἐκλεγῇ ὁ πλειοψηφήσας σχετικῶς, ἀλλ' ἐκεῖνος τόν ὁποῖον θά ἐκλέξῃ πλέον ἡ Βουλή τῶν Ἀντιπροσώπων.

Ἡ Βουλή τῶν Ἀντιπροσώπων ἀπαρτίζεται ἀπό τούς ψηφισθέντας ἀπό τόν ἀμερικανικόν λαόν ἀντιπροσώπους τῶν ὑποψηφίων εἰς ἑκάστην πολιτείαν.

Οἱ ἀντιπρόσωποι τῶν ὑποψηφίων διορίζονται ἀπό τάς κατά τόπους πολιτειακάς ὀργανώσεις τῶν κομμάτων. Οἱ ἀντιπρόσωποι αὐτοί, συμφώνως πρός πολλούς πολιτειακούς νόμους, εἶναι ὑποχρεωμένοι νά ψηφίσουν τόν ὑποψήφιον ὑπέρ τοῦ ὁποίου ἐξετέθησαν.

Ἡ διαδικασία ἐπικυρώσεως

Οἱ ἀντιπρόσωποι θά συνέλθουν τήν Δευτέραν 9 Δεκεμβρίου διά νά ἐπισημοποιήσουν τά ἀποτελέσματα τῆς ἐκλογικῆς μάχης τῆς 5ης Νοεμβρίου. Οἱ ἀντιπρόσωποι τῶν 50 πολιτειῶν καί τῆς περιφερείας τῆς Κολούμπια θά συνέλθουν εἰς τάς πολιτείας διά νά «ἐκλέξουν καί τυπικῶς» τόν νέον Πρόεδρον. Τά ἀποτελέσματα τῆς ψηφοφορίας τῶν συνελεύσεων τῶν ἀντιπροσώπων ἐκτυποῦνται εἰς ἑξαπλοῦν καί ἀποστέλλονται εἰς διάφορα ἐπίσημα πρόσωπα. Τό πλέον σημαντικόν ἀποστέλλεται εἰς τόν πρόεδρον τῆς Βουλῆς εἰς τήν Οὐάσιγκτον, ὁ ὁποῖος ἀφοῦ μετρήσῃ εἰς δημοσίαν συνεδρίασιν τάς ψήφους, ἀνακοινώνει τήν τυπικήν ἐκλογήν τοῦ νέου Ἀμερικανοῦ Προέδρου.

Ἐάν οὐδείς τῶν ὑποψηφίων δέν συγκεντρώσῃ τήν ἀπαιτουμένην πλειοψηφίαν τῶν 270 ψήφων τότε συ-

→ Συνέχεια εἰς τήν = ὅην σελίδα

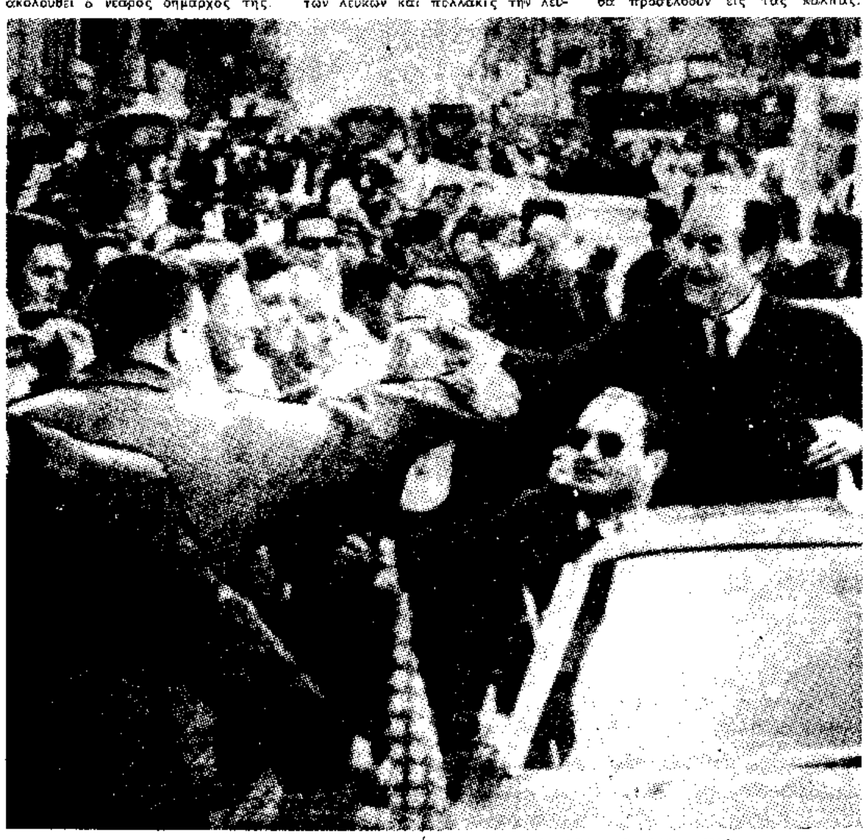

Ὁ κ. Χάμφρεϋ χαιρετᾶ ὀπαδούς του εἰς κεντρικήν ὁδόν τῆς Νέας Ὑόρκης

ΔΙΕΥΡΥΝΟΝΤΑΙ ΑΙ ΔΙΑΦΩΝΙΑΙ ΕΙΣ ΚΡΕΜΛΙΝΟΝ

Δεσποζει πάντοτε τό τσεχικόν

ΠΡΑΓΑ, 2 Νοεμβρίου.—Οἱ ἐνταῦθα πολιτικῶς ὥριμοι κύκλοι καί ἔγκυροι παρατηρηταί συνεχίζουν νά διατυπώνουν εἰκασίας σχετικάς μέ τήν σοβιετικήν πολιτικήν εἰς ὅ,τι ἀφορᾷ τήν Τσεχοσλοβακίαν καί γενικώτερον τόν κομμουνιστικόν κόσμον. Ἀρχικός, μέ τήν σύγχυσιν πού προεκλήθη ἐκ τῆς σοβιετικῆς εἰσβολῆς καί καταλήψεως τῆς Τσεχοσλοβακίας, ἐπεκράτησεν ἡ ἄποψις ὅτι τό Κρεμλῖνον ἦτο διηρημένον. Ἔκτοτε, τά γεγονότα πού ἐπηκολούθησαν ἐπεβεβαίωσαν τήν ἄποψιν αὐτήν καί μάλιστα τήν ἐνίσχυσαν. Μέχρι τῆς παρελθούσης Τετάρτης δέν εἶχε συγκληθῆ ἡ Κεντρική Ἐπιτροπή τοῦ Κ.Κ. τῆς Ρωσίας, ὀφ' ὅτου εἶχεν ἐνεργηθῆ ἡ εἰσβολή. Ἐφαίνετο ὅτι διά τοῦ τρόπου αὐτοῦ ἀπεφεύγετο μία κατά μέτωπον ἀναμέτρησις.

Ἡ ἀδυναμία τῶν Σοβιέτ νά ἐγκαταστήσουν κυβέρνησιν ἀνδρεικέλων εἰς τήν Τσεχοσλοβακίαν, ἡ κτηνώδης μεταχείρισις τῶν Τσέχων ἡγετῶν ἀρχικῶς καί ἡ ἐπακολουθήσασα ἐδραίωσίς των εἰς τήν ἐξουσίαν, ὁ χαρακτηρισμός τοῦ κ. Ἀλ. Ντοῦμπτσεκ ὑπό τοῦ Τύπου τῆς Μόσχας ὡς «προδότου» τήν μίαν ἡμέραν καί τήν ἄλλην ὡς «συντρόφου», αἱ ἐπιθέσεις τοῦ σοβιετικοῦ Τύπου ἀρχικῶς καί ἡ μετέπειτα σιγή του, αἱ θεαματικαί ἐπισκέψεις τῶν Ρώσων ἡγετῶν εἰς τήν Τσεχοσλοβακίαν πού ἠκολουθοῦντο ἀπό μεγίστην ψυχρότητα, αἱ ὑποσχέσεις περί ἠπίας μεταχειρίσεως πού ἠκολουθήθησαν ἀπό σκληρούς ὅρους, ὅλα αὐτά καταδεικνύουν ὅτι διεξάγεται ἐσωτερικός ἀγών εἰς τό Κρεμλῖνον καί ὑπάρχει ἐπίσης μεγάλη διχογνωμία.

Μερικοί ἐνταῦθα παρατηρηταί φρονοῦν ὅτι τό φαινόμενον αὐτό δεικνύει ὅτι τό σοβιετικόν Πολιτμπυρό δέν ἀπέβαλε τόν συλλογικόν χαρακτῆρα του. Ἄλλοι βλέπουν τοῦτο ὡς ἔνδειξιν περί βαθέος καί μή γεφυρωθέντος εἰσέτι σχίσματος εἰς τούς κόλπους τῆς σοβιετικῆς ἡγεσίας. Τό ἐρώτημα πού τίθεται εἶναι τί θά συμβῇ ἐν συνεχείᾳ;

Θά συνεχισθῇ ἡ παροῦσα κατάστασις μέ τόν σταθερόν ἀγῶνα τῆς τσεχικῆς κυβερνήσεως καί τοῦ κόμματος καθώς καί τοῦ Τύπου καί τοῦ λαοῦ ἐναν-

→ Συνέχεια εἰς τήν = ὅην σελίδα

ΕΙΣ ΤΟ ΣΤΡΑΤΟΔΙΚΕΙΟν

ΑΥΡΙΟΝ Η ΔΙΚΗ ΔΙΑ ΤΗΝ ΑΠΟΠΕΙΡΑΝ

ΔΟΛΟΦΟΝΙΑΣ ΤΟΥ ΠΡΩΘΥΠΟΥΡΓΟΥ

Ἐνώπιον τοῦ Ἐκτάκτου Στρατοδικείου Ἀθηνῶν ἀρχίζει αὔριον τήν πρωΐαν ἡ δίκη τῶν 15 ἀτόμων, τά ὁποῖα παραπέμπονται βάσει ἀνακριτικοῦ πορίσματος διά συναυτουργίαν εἰς τήν ἀπόπειραν ἐναντίον τοῦ πρωθυπουργοῦ κ. Γ. Παπαδοπούλου καί παράβασιν τοῦ Ἀναγκαστικοῦ Νόμου 509. Τά παραπεμπόμενα, ὡς γνωστόν, ἄτομα εἶναι: Ἀλ. Παναγούλης, Ν. Λεκανίδης, Ἰ. Κλωνιζάκης, Ν. Ζαμπίλης, Ἐλ. Βερυβάκης, Γ. Ἐλευθεριάδης, Γ. Ἀβράμης, Ε. Γιώτας, Ἀρ. Κλωνιζάκης, Ν. Τζεδάκης, Μ. Παπούλας, Α. Σιγάλας, Δ. Τιμογιαννάκης, Β. Ἀναστασόπουλος, Ἰ. Βαλασέλης.

Ὑπονομεύεται ἡ εἰρήνευσις

ΑΜΦΙΒΟΛΟΣ Η ΣΥΚΛΗΣΙΣ ΔΙΑΣΚΕΨΕΩΣ ΛΟΓΩ ΑΝΓΙΔΡΑΣΕΩΣ ΤΟΥ ΝΟΤΙΟΥ ΒΙΕΤΝΑΜ

ΠΑΡΙΣΙ, 2 Νοεμβρίου. Ἰδιαιτέρα Ὑπηρεσία.— Δυσχέρειαι ἀνακύπτουν εἰς τήν προσπάθειαν εἰρηνεύσεως εἰς τό Βιετνάμ, μέ συνέπειαν νά ἐκφράζωνται ἀμφιβολίαι ἐάν ἡ τετραμερής διάσκεψις εἰρήνης πρόκειται νά ἀρχίσῃ ἐνταῦθα ἐντός τῆς ἑβδομάδος, ὡς προεβλέπετο. Τοῦτο βέ συνεπείᾳ τῆς ἐντόνου ἀντιδράσεως τῆς κυβερνήσεως τῆς Σαϊγκόν, ἡ ὁποία ἀρνεῖται νά μετάσχῃ τῆς διασκέψεως μέ χωριστήν ἀντιπροσωπείαν τοῦ Μετώπου Ἐθνικῆς Ἀπελευθερώσεως. Ἀπελωμάται εἰς τήν Σαϊγκόν ἀναφέρουν, ὅτι πιθανῶς ἡ Οὐάσιγκτον ἔπαυσεν εἰς τήν προσπάθειάν της νά προωθήσῃ τήν εἰρήνευσιν μέ τήν κατάπαυσιν τῶν βομβαρδισμῶν, χωρίς νά ὑπολογίσῃ τήν ἀντίδρασιν τῆς Σαϊγκόν.

Αἱ ναυτικαί μονάδες τοῦ Ἑβδόμου ἀμερικανικοῦ Στόλου ἀπεσύρθησαν ἀπό τάς περιοχάς ἔξω τῶν ἀκτῶν τοῦ Βορείου Βιετνάμ καί λαμβάνουν θέσεις ἔξω τοῦ Νοτίου Βιετνάμ, διά νά συνεχίσουν τάς ἐπιχειρήσεις κατά τῶν ἀνταρτῶν.

Παραλλήλως, ἡ ἀμερικανική ἀεροπορία ἐντείνει τάς ἐπιθέσεις της ἐναντίον τῶν ὁδῶν διεισδύσεων τῶν κομμουνιστῶν εἰς τό Λάος.

Ἄνευ ὅρων

Ὁ ἀρχηγός τῆς ἐνταῦθα ἀντιπροσωπείας τοῦ Βορείου Βιετνάμ κ. Φούν Τοῦ ἐδήλωσεν, ὅτι «αἱ Ἡνωμέναι Πολιτεῖαι ἐδέχθησαν τήν κατάπαυσιν τῶν βομβαρδισμῶν ἐναντίον τοῦ Βορείου Βιετνάμ καί πάσης ἄλλης πολεμικῆς ἐνεργείας ἄνευ ὅρων».

Ἡ δήλωσις αὐτή ἐπροκάλεσεν ἔκπληξιν, διότι οὔτε ὁ πρόεδρος Τζόνσον οὔτε ἄλλος Ἀμερικανός ἐπίσημος ἀνεφέρθησαν εἰς τοῦτο κατά τάς δηλώσεις των.

Ὁ κ. Τουί ὡμίλησε πρός τούς δημοσιογράφους μετά τήν συνάντησιν τήν ὁποίαν εἶχε σήμερον μετά τοῦ Γάλλου ὑπουργοῦ Ἐξωτερικῶν κ. Ντεμπρέ, μετά τοῦ ὁποίου συνωμίλησεν ἐπίσης κεχωρισμένως καί ὁ ἀρχηγός τῆς ἀμερικανικῆς ἀντιπροσωπείας κ. Χάρριμαν.

Οἱ ἀρχηγοί τῶν δύο ἀντιπροσωπειῶν ἠρκέσθησαν νά εἴπουν ὅτι ἠυχαρίστησαν τόν κ. Ντεμπρέ διά τάς εὐνοϊκάς συνθήκας τάς ὁπαίας ἐδημιούργησεν ἡ γαλλική κυβέρνησις πρός διεξαγωγήν τῶν συνομιλιῶν.

Ὁ κ. Χάρριμαν ἐδήλωσεν, ὅτι δέν διεξήχθησαν συνομιλίαι ἐπί διευθετήσεων, ἐν ὄψει τῆς διευρύνσεως τῶν συνομιλιῶν καί ἠρνήθη νά ἀπαντήσῃ εἰς ἐρωτήσεις σχετικάς μέ τήν συμμετοχήν τοῦ Νοτίου Βιετνάμ εἰς τάς διαπραγματεύσεις.

Αἱ τελευταῖαι ἐξελίξεις

Αἱ ἐξελίξεις τοῦ τελευταίου εἰκοσιτετράωρου ἔχουν ἐν συνόψει ὡς ἀκολούθως:

Τό Βόρειον Βιετνάμ ἀνεκοίνωσεν ὅτι δέχεται νά μετάσχῃ εἰς τάς συνομιλίας τῶν Παρισίων τῆς προσεχοῦς Τετάρτης εἰς τάς ὁποίας θά μετάσχουν καί ἀντιπρόσωποι τῆς νοτιοβιετναμικῆς κυβερνήσεως, παρά τήν προειδοποίησίν του ὅτι θά συνεχίσῃ τόν πόλεμον μέχρι τῆς τελικῆς νίκης. Ἐν τῷ μεταξύ ὅμως, συμφώνως πρός δηλώσεις τοῦ Προέδρου τοῦ Νοτίου Βιετνάμ κ. Θιέου, σημαντικόν ἐμπόδιον διά τήν διεξαγωγήν εἰς μεγάλην κλίμακα διαπραγματεύσεων πρός εἰρήνευσιν ἀποτελεῖ ἡ εἰς αὐτάς συμμετοχή τῶν Βιετκόνγκ.

Ὁ ραδιοφωνικός σταθμός τοῦ Χανόϊ, εἰς ἀνακοίνωσίν του ἀνέφερεν ὅτι τό Βόρειον Βιετνάμ εἶναι διατιθεμένον νά συναντηθῇ μετ' ἀντιπροσώπων τῶν ΗΠΑ καί τοῦ Νοτίου Βιετνάμ, πρός εἰρηνικήν διευθέτησιν τοῦ βιετναμικοῦ.

Ἐπέμεινεν ὅμως ὅτι ἡ κυβέρνησις Θιέου εἶναι «κυβέρνησις ἀνδρεικέλων» καί ὅτι «μόνον τό Ἐθνικόν Ἀπελευθερωτικόν Μέτωπον» (Βιετκόνγκ) διαθέτει τό κῦρος νά ἐκπροσωπῇ τόν νοτιοβιετναμικόν λαόν».

Χθές, εἰς τήν Σαϊγκόν, ὁ Πρόεδρος Θιέου, ἀπευθυνόμενος ἀπό τῆς τηλοψίας πρός τόν βιετναμικόν λαόν, εἶπεν ὅτι τό Νότιον Βιετνάμ δέν δύναται νά συμμετάσχῃ εἰς τάς συνομιλίας τῶν Παρισίων, διότι αἱ προϋποθέσεις διά «σοβαρᾶς καί ἀμέσους» διαπραγματεύσεις δέν ὑπάρχουν ἐπί τοῦ παρόντος.

Ὁ κ. Θιέου ἐξέφρασεν ἱκανοποίησιν διά τήν διδομένην εὐκαιρίαν πρός συνομιλίας μετά τοῦ Βορείου Βιετνάμ, προσέθεσεν, ὅμως, ὅτι αὗται πρέπει νά εἶναι κεχωρισμέναι καί νά μήν ἀποτελοῦν συνέχειαν τῶν διεξαγομένων διερευνητικῶν συνομιλιῶν ἐν Παρισίοις, μεταξύ τοῦ Χανόϊ καί τῆς Οὐάσιγκτον.

Ὁ κ. Θιέου ἀπέρριψε τάς εἰσηγήσεις τοῦ Χανόϊ περί συμμετοχῆς τοῦ Ἀπελευθερωτικοῦ Μετώπου (Βιετκόνγκ) εἰς τάς συνομιλίας ὡς κεχωρισμένης ὀντότητος καί οὐχί ὡς τμήματος τῆς ἀντιπροσωπείας τῆς βορειοβιετναμικῆς κυβερνήσεως.

Ὁ Πρόεδρος Θιέου ἐχαρακτήρισε τήν διαταγήν τοῦ Προέδρου Τζόνσον ὡς χειρονομίαν καλῆς θελήσεως, προσέθεσεν, ὅμως, ὅτι αὕτη θά θέσῃ εἰς κίνδυνον τήν ζωήν τῶν Νοτιοβιετναμιτῶν καί ἡ Σαϊγκόν δέν μετέχει εἰς αὐτήν.

→ Συνέχεια εἰς τήν = ὅην σελίδα

ΕΓΕΝΕΤΟ ΔΕΚΤΗ Η ΠΑΡΑΙΤΗΣΙΣ ΤΟΥ κ. ΓΕΩΡΚΑΤΖΗ

ΛΕΥΚΩΣΙΑ, 2 Νοεμβρίου. Ἀθηναϊκόν Πρακτορεῖον.— Εἰς τάς κυπριακάς ἐφημερίδας ἐδημοσιεύθη, ὅτι ὁ ὑπουργός Ἐσωτερικῶν καί Ἀμύνης τῆς Κύπρου κ. Πολύκαρπος Γεωργκάτζης ὑπέβαλε πρός τόν Πρόεδρον τῆς Κυπριακῆς Δημοκρατίας, Ἀρχιεπίσκοπον Μακάριον, τήν παραίτησίν του, ἤτις καί ἐγένετο ἀποδεκτή διά τούς λόγους τούς ἀναφερομένους εἰς τήν ἐπιστολήν, ἣν ἀπηύθυνε πρός τόν Ἀρχιεπίσκοπον.

Η ΡΩΣΙΑ ΟΜΙΛΕΙ ΠΕΡΙ ΑΠΕΙΛΗΣ ΤΟΥ Ν.Α.Τ.Ο. ΕΙΣ ΜΕΣΟΓΕΙΟΝ

ΜΟΣΧΑ, 2 Νοεμβρίου. Ρώυτερ. —Ἡ ἐφημερίς «Ἐρυθρός Ἀστήρ», ὄργανον τῶν σοβιετικῶν ἐνόπλων δυνάμεων, ἰσχυρίζεται ὅτι «οἱ εἰσβολεῖς τοῦ ΝΑΤΟ» αὐξάνουν τήν ἀπειλήν των εἰς τήν περιοχήν τῆς Μεσογείου.

Ὁ ἄρθογράφος κ. Ρ. Βασίλιεφ ἀνεφέρετο εἰς τά μεγάλα συμμαχικά γυμνάσια, τά ὁποῖα ἀρχίζουν τήν Τρίτην εἰς τήν Μεσόγειον καί εἰς τήν ἐγκατάστασιν ἐνιαίας διοικήσεως εἰς Νεάπολιν τῆς Ἰταλίας διά τόν συντονισμόν τῆς συμμαχικῆς ἐπαγρυπνήσεως, ἐπί τῶν κινήσεων τῶν σοβιετικῶν πολεμικῶν σκαφῶν.

Ὁ ἄρθογράφος ἰσχυρίζεται ὅτι ἡ Οὐάσιγκτον ἐπιχειρεῖ νά χρησιμοποιήσῃ τήν παρουσίαν τῶν σοβιετικῶν σκαφῶν εἰς τήν Μεσόγειον, ὡς πρόσχημα διά τήν ἐνίσχυσιν τῆς στρατιωτικῆς καί ναυτικῆς δυνάμεως τῆς νοτίου πτέρυγος τοῦ ΝΑΤΟ.

Τό ἄρθρον καταλήγει ὡς ἀκολούθως: «Ἡ ἀπειλή τήν ὁποίαν ἐδημιούργησαν εἰς τήν περιοχήν τῆς Μεσογείου οἱ εἰσβολεῖς τοῦ ΝΑΤΟ, καθίσταται περισσότερον καταφανής καί τοῦτο δέν δύναται παρά νά δικαιολογήσῃ τούς φόβους ὅλων τῶν φιλειρηνικῶν λαῶν».

ΑΛΑΣΚΑ: ΤΟ ΕΠΙΚΕΝΤΡΟΝ ΔΙΕΘΝΟΥΣ ΕΝΔΙΑΦΕΡΟΝΤΟΣ

Κύριος στόχος τά πετρέλαιά της

ΠΑΡΙΣΙ, Νοέμβριος. Ἀποκλειστικότης τοῦ «Βήματος» διά τήν Ἑλλάδα.—Ἐνῶ αἱ Ἡνωμέναι Πολιτεῖαι στρέφουν ἤδη τό ἐνδιαφέρον τους πρός τίς πλούσιες περιοχές τῆς Ἀλάσκας, οἱ Ἰάπωνες θέτουν τόν πόδα των ἐπί τῆς Σιβηρίας καί οἱ Καναδοί ἀποφασίζουν νά ἐκμεταλλευθοῦν τίς παρθένες