ΚΡΙΣΙΜΑ ΘΕΜΑΤΑ
ΕΙΣ ΤΑ ΗΝΘΜ. ΕΘΝΗ
— ΣΕΛΙΣ 8Η —

ΤΟ ΒΗΜΑ

ΙΔΡΥΤΗΣ : ΔΗΜ. ΛΑΜΠΡΑΚΗΣ
ΕΚΔΟΤΗΣ : Χ. Δ. ΛΑΜΠΡΑΚΗΣ
ΔΙΕΥΘΥΝΤΗΣ : Α. ΔΗΜΑΚΟΣ
ΔΙΕΥΘΥΝΤΗΣ ΣΥΝΤΑΞΕΩΣ : Λ.Β. ΚΑΡΑΠΑΝΑΓΙΩΤΗΣ
ΓΡΑΦΕΙΑ: ΧΡΗΣΤΟΥ ΛΑΔΑ — ΕΔ. ΛΩ 3
ΤΗΛΕΦΩΝΑ: 230.221—23 καί 237.283—86
ΕΤΟΣ ΚΖ' ΑΡ. 8077. ΤΙΜΗ ΔΡΧ. 2,50

ΤΡΙΤΗ
21
ΣΕΠΤΕΜΒΡΙΟΥ
Ἀνατ. 6.11'. Δύσ. 6.25'
Σελήνη 2 ἡμερῶν
Κοδράτου ἀπ., Ἰωνᾶ προφ.

Μετά τήν ἐπανάληψιν τῶν συγκρούσεων

ΕΝ ΣΥΝΑΓΕΡΜΩ Η Μ. ΑΝΑΤΟΛΗ

Σαντάτ: Ἡ χώρα του ἐπί ποδός πολέμου.

Ἄμεσα ἀντίποινα ἀπειλεῖ τό Κάϊρον

ΚΑΪΡΟΝ, 20 Σεπτεμβρίου. Ἰδιαιτέρα Ὑπηρεσία.— Αἷμα καί πάλιν ἔρρευσε σήμερον εἰς τήν Γάζαν καί καθώς ἡ σκιά τοῦ πολέμου πλανᾶται ἀπειλητική ὑπεράνω τῆς Μέσης Ἀνατολῆς, ἡ Αἴγυπτος ἔθεσε τάς ἐνόπλους δυνάμεις της εἰς κατάστασιν συναγερμοῦ καί ὑψίστης ἑτοιμότητος.

Εἰς τήν περιοχήν τῆς Διώρυγος οἱ πάντες εὑρίσκονται ἐπί ποδός πολέμου καί ὁ αἰγυπτιακός στρατός εἶναι πανέτοιμος νά ἐκτελέση τήν διαταγήν: «Κτυπᾶτε τούς Ἰσραηλινούς εἰς τό ψαχνό μόλις ἀποπειραθοῦν ἐπίθεσιν». Ὡς ἀναφέρει τό πρακτορεῖον εἰδήσεων «Μέση Ἀνατολή», «ἡ θερμοκρασία τῆς στρατιωτικῆς κατστάσεως ἀνέρχεται συνεχῶς».

Παραλλήλως, κατά διπλωμάτας χωρῶν τῆς Ἀν. Εὐρώπης, ἡ Σ. Ἕνωσις δέν θ' ἀντιταχθῆ εἰς τήν αὔξησιν τῆς τοπικῆς στρατιωτικῆς δράσεως τῶν Αἰγυπτίων ἐναντίον τοῦ Ἰσραήλ, ἀλλά προειδοποίησε τό Κάϊρον νά μή κλιμακώση τάς νέας ἐχθροπραξίας εἰς μείζονα πόλεμον.

Κατά τάς ἰδίας πηγάς οἱοσδήποτε μονομερής πόλεμος ἐκ μέρους τοῦ Καΐρου θά ἀπεξέσευε τήν Ρωσίαν τῆς ὑποχρεώσεως παροχῆς αὐτομάτου βοηθείας, συμφώνως πρός τάς διατάξεις τῆς συνθήκης φιλίας της μετά τῆς Αἰγύπτου.

Ἀνταπόδοσις

Ὁ ὑπουργός Πολέμου ἀντιστράτηγος Μωχάμετ Σάντεκ ἐξέδωσε σήμερον γενικήν διαταγήν πρός τάς αἰγυπτιακάς ἐνόπλους δυνάμεις

«ν' ἀνταποδώσουν ἀμέσως καί διαίως πᾶν πλῆγμα καί νά ἐξουδετερώσουν οἱανδήποτε ισραηλινήν ἀπόπειραν ἐνεργείας κατά τῶν θέσεών μας».

Ἐν συναγερμῷ

Ὁ Στρατός, ἡ ἀεροπορία καί τό ναυτικόν ἐτέθησαν ἐπίσης εἰς κατάστασιν γενικοῦ συναγερμοῦ «καί οἱ πάντες εἶναι ἕτοιμοι ν' ἀντιμετωπίσουν καί καταστείλουν αἰανδήποτε ἀπόπειραν τοῦ ἐχθροῦ» μεταδίδει τό ἐπίσημο πρακτορεῖον εἰδήσεων Μέσης Ἀνατολῆς.

Συμπλοκή

Ἰσραηλινή στρατιωτική περίπολος — μεταδίδει τό Ἀσσόσιειτεντ Πρές — ἐπροσέβαλλε καί ἐφόνευσε δύο Ἄραβας εἰς χωριστά ἐπεισόδια, εἰς τήν κατεχομένην Γάζαν. Εἷς ἐκ τῶν Ἀράβων ἀπεπειράθη νά ρίψη χειροβομβίδα κατά στρατιωτικῆς περιπόλου βορείως τῆς πόλεως τῆς Γάζης. Ἐκπρόσωπος ἐδήλωσεν ὅτι ὁ φονευθείς ὅτι καταχωρισμένος εἰς τόν κατάλογον τῶν καταζητουμένων δι' ἀνταρτικήν δραστηριότητα.

Συνομιλία Παλαμᾶ - Χιούμ διά τήν κ. Φλέμιγκ

ΑΙ ΕΝΕΡΓΕΙΑΙ ΤΩΝ ΣΥΝΗΓΟΡΩΝ

Ἡ ὑπόθεσις τῆς λαίδης Ἀμαλίας Φλέμιγκ, ἡ ὁποία κρατεῖται ὡς γνωστόν, εἰς ἑλληνικάς φυλακάς, ἀπετέλεσεν ἕνα ἀπό τά θέματα τῆς χθεσινῆς συνομιλίας μεταξύ τοῦ εἰς Λονδῖνον εὐρισκομένου ὑφυπουργοῦ τῶν Ἐξωτερικῶν κ. Χ. Ξανθοπούλου - Παλαμᾶ καί τοῦ Βρεττανοῦ ὑπουργοῦ τῶν Ἐξωτερικῶν σέρ Ἄλεκ Ντάγκλας-Χιούμ.

Τοῦτο μετέδωσε χθές τήν ἑσπέραν τό Μπί-Μπί-Σί. Ὁ διπλωματικός συντάκτης τοῦ βρεττανικοῦ ραδιοσταθμοῦ παρετήρησεν ὅτι ἡ δικαιοδοσία τῆς Βρεττανίας ἐπί τοῦ θέματος εἶναι περιωρισμένη διότι ἡ λαίδη Ἀμαλία εἶναι διπλῆς ἰθογενείας, ἑλληνικῆς καί βρεττανικῆς. Κατά τόν συντάκτην τοῦ Μπί-Μπί-Σί, ὁ σέρ Ἄλεκ ἐξέφρασε τήν ἱκανοποίησιν του διότι αἱ ἑλληνικαί ἀρχαί ἐπέτρεψαν εἰς τόν Βρεττανόν γενικόν πρόξενον εἰς Ἀθήνας νά ἐπισκεφθῆ τήν λαίδην Φλέμιγκ εἰς τάς φυλακάς.

Ἐν τῷ μεταξύ, οὔτε χθές — μέχρι τῆς μεσημβρίας — εἶχε διαβιβασθῆ εἰς τόν Βασιλικόν Ἐπίτροπον τοῦ ἑκτάκτου Στρατοδικείου

→ Συνέχεια εἰς τήν = 2αν σελίδα

Ὁ κ. Νίξον εἰς Πεκῖνον τήν 28ην τρέχ.

ΟΥΑΣΙΓΚΤΟΝ, 20 Σεπτεμβρίου. Ἰδιαιτέρα Ὑπηρεσία.—Ὁ Πρόεδρος Νίξον θά πραγματοποιήση τό ταξίδι του εἰς τό Πεκῖνον, τήν προσεχῆ Τρίτην 28 Σεπτεμβρίου ἀμέσως μετά τήν συνάντησίν του εἰς Ἀλάσκαν μετά τοῦ αὐτοκράτορος τῆς Ἰαπωνίας Χιροχίτο.

Ἀξιωματικοί τοῦ ΝΑΤΟ ἐγκαθίστανται εἰς τήν Κύπρον;

● ΕΙΣ ΤΗΝ ΑΓΓΛΙΚΗΝ ΒΑΣΙΝ ΤΟΥ ΑΚΡΩΤΗΡΙΟΥ

ΛΕΥΚΩΣΙΑ, 20 Σεπτεμβρίου. Ἀθηναϊκόν Πρακτορεῖον.— Στρατιωτικαί ἀσκήσεις ἀναπτύξεως, τῆ συμμετοχῆ δυνάμεων ἀεροπορίας, στρατοῦ καί τῶν πολεμικῶν πλοίων «Φήσρλες» καί «Μπουλλούαρκ» ἤρχισαν, τήν πρωΐαν τῆς Δευτέρας, εἰς τήν βρεττανικήν βάσιν τῆς Κύπρου, εἰς τό Ἀκρωτήρι.

Ἡ ἀεροναυτική βάσις τοῦ Ἀκρωτηρίου, κειμένη εἰς τό Ν. Δ. τμῆμα τῆς νήσου, εἶναι ἡ μεγαλυτέρα ἐκ τῶν πυρηνικῶν βάσεων ὑπό τόν ἔλεγχον τῆς Βρεττανίας, ἐκτός τῆς μητροπόλεως.

Ἐν τῷ μεταξύ, ἐκ διπλωματικῶν πηγῶν ἐγνώσθη ὅτι ἀνώτατοι ἀξιωματικοί τοῦ Ν.Α.Τ.Ο. ἀφίκοντο προσφάτως εἰς τήν βάσιν τοῦ Ἀκρωτηρίου, ὅπου, ὡς λέγεται, θά παραμείνουν μονίμως.

Τό Ἀθηναϊκόν Πρακτορεῖον, ἐξ ἄλλου, μετέδωσεν ἐκ Μόσχας ὅτι «μία ὁμάς Σοβιετικῶν σχολιαστῶν, εἰς συλλογικόν ἄρθρον, δημοσιευόμενον εἰς τήν ἐφημερίδα «Ἐρυθρός Ἀστήρ», ἐπίσημον ὄργανον τοῦ σοβιετικοῦ ὑπουργείου Ἐθνικῆς Ἀμύνης, ἰσχυρίσθη χθές ὅτι τό Ν.Α.Τ.Ο. προσπαθεῖ ν' ἀποκτήση στρατιωτικάς βάσεις εἰς τήν Κύπρον, διά νά ἀναπληρώση τήν ἀπώλειαν τῶν βρεττανικῶν βάσεων τῆς Μάλτας. Τό ἄρθρον τῆς σοβιετικῆς ἐφημερίδος διατείνεται ὅτι ἡ Ἀτλαντική Συμμαχία προσπαθεῖ νά πιέση τήν Κύπρον, ὥστε νά ἐπιτύχη τήν παραχώρησιν βάσεων εἰς τό ἔδαφος τῆς νήσου».

Ἡ χολέρα ἀπειλεῖ τήν Ἀγγλίαν καί τήν Γαλλίαν

ΠΑΡΙΣΙ, 20 Σεπτεμβρίου. Ἰδιαιτέρα Ὑπηρεσία. — Ἐπιδημία χολέρας ἀπειλεῖ τήν Γαλλίαν ἡ ὁποία, ἔχουσα κοινά σύνορα μέ τήν «μολυσμένην» Ἱσπανίαν, ἐντείνει τά μέτρα ἀμύνης της κατά τῆς νόσου. Ἤδη, κατ' ἀνακοίνωσιν τοῦ ὑπουργείου Δημοσίας Ὑγείας, νέον κρούσμα διεγνώσθη εἰς ἄτομον διαμένον εἰς τά περίχωρα τῶν Παρισίων. Ὁ προσβληθείς προήρχετο ἐκ Καμερούν.

ΕΙΣ ΑΓΓΛΙΑΝ ἐπίσης δύο ἄτομα εἰς τά ὁποῖα ἐξεδηλώθησαν συμπτώματα χολέρας, ὀλίγον μετά τήν ἐπιστροφήν των ἐκ τῶν διακοπῶν των εἰς τήν Ἱσπανίαν, ἐτέθησαν ὑπό περιορισμόν. Πρόκειται περί γυναικός ἐκ Χάντερσφηλντ καί ἀνδρός ἐκ Λήντς.

Ο k. ΝΙΚ. ΜΑΚΑΡΕΖΟΣ ΔΙΑ ΤΑ ΑΠΟΘΕΜΑΤΑ ΣΥΝΑΛΛΑΓΜΑΤΟΣ

Ἀνῆλθον εἰς 387 ἐκ. δολλ. τόν Αὔγουστον

«Τά συναλλαγματικά διαθέσιμα τῆς χώρας σημειοῦν θεαματικήν ἄνοδον κατά τό τρέχον ἔτος. Ταῦτα ἀνῆλθον κατά τό τέλος Αὐγούστου εἰς 387 ἑκατ. δολλάρια, ἤτοι εἰς ὕψος ἀνώτερον κατά 25% ἐν συγκρίσει πρός τήν ἀρχήν τοῦ ἔτους καί κατά 27% ἔναντι τοῦ πρό ἔτους ἀντιστοίχου».

Εἰς τήν δήλωσιν αὐτήν προέβη χθές πρός τόν Τύπον ὁ Ἀντιπρόεδρος τῆς Κυβερνήσεως κ. Νικόλ. Μακαρέζος, τονίσας ὅτι αἱ ἐξελίξεις αὐταί εἰς τό συναλλαγματικόν ἀπόθεμα τῆς χώρας, ἐν συνδυασμῷ καί πρός τήν νομισματικήν κυκλοφορίαν καί τάς τραπεζικάς καταθέσεις, ἀποτελοῦν ἀδιάψευστον τεκμήριον τῶν συνθηκῶν νομισματικῆς σταθερότητος καί τῆς ψυχολογίας ἐμπιστοσύνης πού πλαισιώνουν τήν ταχεῖαν ἄνοδον τῆς ἑλληνικῆς οἰκονομίας.

Περαιτέρω ὁ κ. Μακαρέζος ἀνέφερεν ὅτι ἡ ἄνοδος τοῦ συναλλαγματικοῦ ἀποθέματος ἐμφανίζει διαιτέραν ἔξαραιν τάς τελευταίας ἑβδομάδας μέ τάσεις περαιτέρω συνεχίσεώς του, ὑπολογίζεται δέ ὅτι, ἐντός τοῦ πρώτου 15ημέρου τοῦ Σεπτεμβρίου ἐπραγματοποιήθη νέα αὔξησις κατά 40 ἑκατ. δολλάρια. Ἡ αὔξησις αὐτή, εἶπεν, συνδέεται πρός τήν ραγδαίον ἄνοδον τῶν ἀδήλων πόρων καί ἰδίως τοῦ τουριστικοῦ συναλλάγματος, ἀνταναχλᾶ δέ τήν ἐμπιστοσύνην μέ τήν ὁποίαν περιβάλλουν τήν δραχμήν καί τήν οἰκονομίαν μας, ὁ ἀπόδημος Ἑλληνισμός καί οἱ ναυτικοί μας.

Ὁ κ. Μακαρέζος ἀνέφερεν, ἐν συνεχείᾳ, ὅτι ἡ νομισματική κυκλοφορία ἐξακολουθεῖ νά κινῆται ἐντός εὐλόγων ὁρίων παρά τήν ἐκταμίευσιν δραχμῶν ἐκ τῆς αὐξήσεως τοῦ συγκεντρουμένου συναλλάγματος, ἡ δέ αὔξησις της κυμαίνεται εἰς τό ἐκ τῆς οἰκονομικῆς προόδου προσδιοριζόμενον ὕψος. Συγκεκριμένως, εἶπεν, ἡ κυκλοφορία κατά τό τέλος Αὐγούστου ἀνήρχετο εἰς 39.243 ἑκατ. δραχμῶν, ἤτοι εἰς ἐπίπεδον ἀνώτερον τοῦ πρό ἔτους ἀντιστοίχου κατά 10,8%.

«Ἡ ὑγιής νομισματική κατάστασις, ἤτις ἐπικρατεῖ εἰς τήν χώραν, κατέλληξεν ὁ κ. Μακαρέζος, παρά τόν συνεχιζόμενον ἐπενδυτικόν καί παραγωγικόν ὀργασμόν, παρέχει σταθεράν βάσιν καί πολύτιμον προϋπάθεσιν πρός συνέχισιν τῆς οἰκονομικῆς προόδου. Ἀποτελεῖ δέ αὕτη σπουδαίαν κατάκτησιν τοῦ ἑλληνικοῦ λαοῦ, ὁ ὁποῖος περιβάλλων μέ ἐμπιστοσύνην τήν διαχειριζομένην τά κοινά μέ συναίσθησιν εὐθύνης ἡγεσίαν του, δικαίως ἀτενίζει μέ πλήρη αἰσιοδοξίαν καί αὐτοπεποίθησιν τό οἰκονομικόν μέλλον τῆς χώρας».

Συμπληρωματικῶς παρεσχέθησαν αἱ ἀκόλουθοι πληροφορίαι, ὡς πρός τό ὕψος τοῦ συναλλαγματικοῦ ἀποθέματος κατά τά ποσηγούμενα ἔτη: Τόν Δεκέμβριον τοῦ 1964 ἀνήρχετο εἰς 281,3 ἑκατ. δολλάρια, τόν Δεκέμβριον τοῦ 1966 εἰς 272,6, τόν Δεκέμβριον τοῦ 1967 εἰς 286,1 τόν Φεβρουάριον τοῦ 1970 εἰς 270,1 καί τόν Αὔγουστον τοῦ 1970 εἰς 305,4 ἑκατ. δολλάρια.

ΣΤΟ ΠΕΡΙΘΩΡΙΟ ΤΗΣ ΖΩΗΣ

Μιά ἑταιρία καί γι' αὐτά

ΣΕ ΘΕΜΑ ὅπως οἱ δοκιμασίες πού ὑπέστησαν τίς μέρες αὐτές οἱ ἐφηβοι, φυσικό ἦταν νά ἐκδηλωθοῦν πυκνές ἀντιδράσεις.

Μέ τήν ἱερά ἐξέταση τῶν εἴσα γωγικῶν ἐξετάσεων ἀσχολήθηκαμε πρίν ἀπό λίγες μέρες. Κείμενο τοῦ Θουκυδίδη, δυσνόητο καί στούς φιλολόγους, δόθηκε σέ ἀποφοίτους Γυμνασίων, ὑποψηφίους γά τήν Νομική Σχολή.

Ἀποτέλεσμα, ἡ ἀποτυχία. Ἐλάχιστες οἱ ἐξαιρέσεις. Δακρυσμένα ἔβγαιναν ἀπό τήν αἴθουσα τοῦ διαγωνισμοῦ τά παιδιά.

Πένθος στήν οἰκογένεια. Συντριβή ὀνείρων. Κρίμα στόν κόπο καί στά φροντιστήρια.

Καί τώρα ἐκοπῆξεις ἀγανακτήσεως ἐντός φακέλλων. Πατέρες, μητέρες καί ἐφηβοι, πού μᾶς γράφουν γιά νά διατρανώσουν τόν πόνο τους. Σά νά πέρασε θανατικό ἀπό τό σπίτι.

Ὑπερβολές, θά ποῦνε οἱ ἀτεκνοι.

Σᾶς μεταφέρω ὅ,τι ἀντιμετωπίζω. Ἄν ἦταν τρόπος νά υλοποιηθῆ ἡ ὀργή....

Πῶς, ὅμως, ἀντιδροῦν ἐκεῖνοι ἐναντίον τῶν ὁποίων στρέφεται ἡ ἐξέγερση; Θεία ἀπάθεια. Μέ ἀδιαφορία, πού ζεπερνᾶ τά ὅρια τοῦ ἀνθρώπινου, ἀντιπαρέρχονται τήν ὀδύνη. Ἀνώτεροι ἀπό ἀπολογία. Ἀλλά καί ἀπό καμμιά ἄλλη ἀρμόδια ἀρχή δέν εἶδα νά δίνεται κάποια ἐξήγηση, μιά δικαιολογία, ἕνα ἐλαφρυντικό γι' αὐτούς πού ὥρισαν τό συντριπτικό θέμα. Ἤ μιά ὑπόσχεση, ὅτι θά διορθωθῆ τό κακό.

Σά νά μή συνέβη τίποτα. Σά νά μή οἰμώζουν τραυματισμένα ἑφτά χιλιάδες παιδιά, σά νά μή ἀγωνίζονται νά παρηγορήσουν τά τέκνα τους πατέρες καί μητέρες, πού εἶναι τραυματισμένοι κι' αὐτοί οἱ ἴδιοι.

Ὁ χειροῦργος, πού ἀφοῦ κακοποίησε τόν ἀσθενῆ, ἀπομακρύνεται σφυρίζοντας καί μέ τά χέρια στίς τσέπες.

Ἄν, τοὐλάχιστον, ὑπῆρχε λόγος γιά τά βασανιστήρια. Ἄν τά ἐπέβαλε τό συμφέρον τῆς Παιδείας. Μακριά οἱ ἀνέτοιμοι ἀπό τό ναό τῆς Ἐπιστήμης. Ἀλλά ἐδῶ ἡ προσπάθεια δέν ἦταν νά ξεκωρίσης τούς ἀμελεῖς ἀπό τούς ἐπιμελεῖς. Ἦταν νά θγάλης ἀνέτοιμους καί τούς ἑτοιμους. Τό κακό γιά τό κακό. Νά ἐξετάζης σέ κείμενο τοῦ Θουκυδίδη πάνω στό ὁποῖο σκοντάβουν καί φιλόλογοι μέ πεῖρα.

Δέν εἶναι καινούργια ἡ ἐκδήλωση. Παλιά παράδοση ὁ σχολιακός Ἡρωδισμός. Ἀντί ν' ἁπλοποιῆς τά ἁπλά, νά μπερδεύης τά μπερδεμένα.

Πότε ἦταν, πού εἶχαν δώσει ἐκ προθέσεως λανθασμένα τά στοιχεῖα ἑνός μαθηματικοῦ προβλήματος καί προκάλεσαν σύγχυση τῶν ἐξεταζομένων.

Ὅλα δέ αὐτά χωρίς κυρώσεις. Πλάκα πού θά εἶχε, ἄν ὑπῆρχε μιά ἐξεταστική ἐπιτροπή καί γιά τούς ἐξεταστές. Νά τούς καθίζη στήν καρέκλα τοῦ μαρτυρίου καί νά ὁρίζη θέματα ἀνάλογα μ' αὐτά πού ὁρίζουν οἱ ἴδιοι στ' ἀνυπεράσπιστα θύματά τους. Τά δέ ἀποτελέσματα τοῦ διαγωνισμοῦ νά δημοσιεύονταν καί νά εἶχαν ἐπιπτώσεις στή σταδιοδρομία τους. Κεφάλια πού θᾶπεφταν καί τότε....

Τώρα ὅμως δέν πέφτουν παρά μόνο κεφάλια ἐφήβων.

Καί πάλι καλά σήμερα. Ἄλλοτε, ὁ ἀποκεφαλισμός γινόταν μέ τή φανφάρα τῆς διαπομπεύσεως. Κείμενα παιδιῶν πραγματικά ἀποτυχημένων πού δίνανταν στίς ἐφημερίδες γιά νά ἐξαρθῆ ἡ ἀμέλεια, ἡ θραδύνοια, ἡ ἀμάθεια. Ἡ ἀνθρώπινη σκληρότητα σέ μιά ἀπό τίς χειρότερες ἐκδηλώσεις της.

Ἔχουμε ἑταιρία προστασίας ζώων. Προτείνουμε τήν ἵδρυση ἀνάλογης ἑταιρίας γιά τήν προστασία παιδιῶν, ἐφήβων καί νέων. Κάτι ἀξίζουν κι' αὐτοί. Μιά ἑταιρία πού ν' ἀναλάμβανε ὄχι τήν προάσπιση τῆς ἀμέλειας, ἀλλά τήν καταπολέμηση τῆς κακότητας, τῆς ἀδικίας καί τῆς ἀπανθρωπιάς.

Π. ΠΑΛΑΙΟΛΟΓΟΣ

Ο ΣΕΦΕΡΗΣ ΠΕΘΑΝΕ

Αὔριον ἡ κηδεία

● Ο ΝΕΚΡΟΣ ΕΙΣ ΠΡΟΣΚΥΝΗΜΑ ΕΙΣ ΤΟΝ ΝΑΟΝ ΤΟΥ ΣΩΤΗΡΟΣ

ΤΗΝ ὅην ἀπογευματινήν τῆς χθές ἀπεβίωσεν ὁ Γιώργος Σεφέρης. Ὁ θάνατος ἐπῆλθεν εἰς τό «νοσοκομεῖον τοῦ Εὐαγγελισμοῦ», ὅπου ὁ ποιητής εἶχεν εἰσαχθῆ ἐπειγόντως τάς πρώτας ἡμέρας τοῦ Αὐγούστου καί ὅπου εἶχεν ὑποβληθῆ εἰς δύο διαδοχικάς χειρουργικάς ἐπεμβάσεις δι' ἕλκος τοῦ δωδεκαδακτύλου. Τάς ἐπεμβάσεις ἐπηκολούθησαν μετεγχειρητικαί περιπλοκαί καί φλεγμονή τοῦ πνεύμονος, πρό δύο δέ ἑβδομάδων ὁ Σεφέρης ὑπέστη ἡμιπληγίαν. Ἔκτοτε ἡ κατάστασίς του παρέμενε κρίσιμος καί, παρά τάς καταβληθείσας προσπαθείας τῶν θεραπόντων ἰατρῶν καί παρά τήν ἰδικήν του ἰσχυροτάτην κράσιν, ἐσημειώθη ἀπό τῆς πρωΐας τῆς χθές ραγδαία ἐπιδείνωσις.

Ἀπό τῆς πρωΐας τῆς σήμερον ὁ νεκρός θά ἐκτεθῆ εἰς προσκύνημα εἰς τόν ἱερόν ναόν Μεταμορφώσεως τοῦ Σωτῆρος τῆς ὁδοῦ Κυδαθηναίων εἰς τήν Πλάκαν. Εἰς τόν ναόν αὐτόν, εἰς τήν ἐνορίαν τοῦ ὁποίου ἐπί πολλά ἔτη ἀνῆκεν ὁ ποιητής καί ὅπου εἶχε νυμφευθῆ, θά ψαλῆ καί ἡ νεκρώσιμος ἀκολουθία τήν 4ην ἀπογευματινήν τῆς αὔριον Τετάρτης. Ἐν συνεχείᾳ, θά σχηματισθῆ πομπή μέχρι τοῦ Α' Νεκροταφείου, ὅπου καί θά γίνῃ ἡ ταφή εἰς τόν οἰκογενειακόν τάφον τῆς οἰκογενείας Σεφεριάδη.

Ἐπιθυμία τοῦ Γιώργου Σεφέρη ἦτο εἰς τήν κηδείαν του νά μήν προσδοθῆ οἱοσδήποτε ἐπίσημος χαρακτήρ καί νά μήν ἐκφωνηθοῦν ἐπικηδεῖοι. Παράκλησις τῆς οἰκογενείας του εἶναι νά μήν κατατεθοῦν στέφανοι.

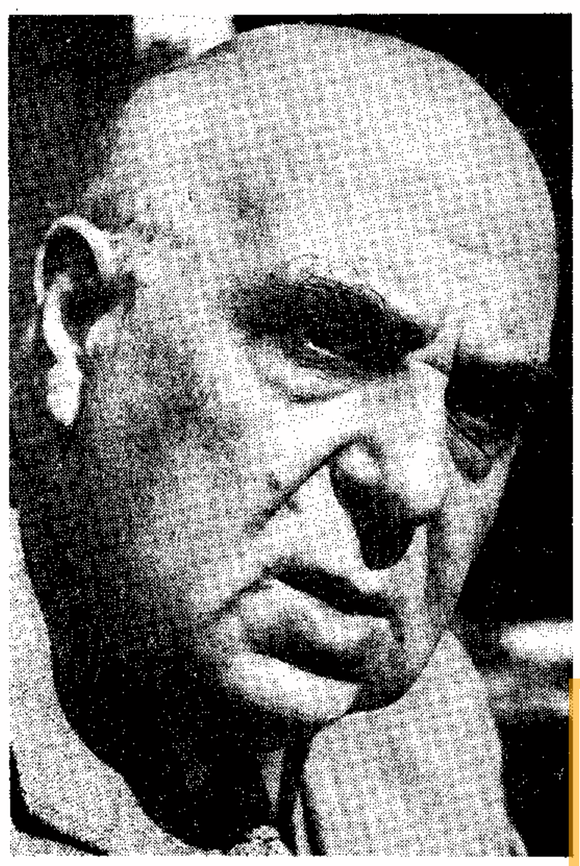

Βιογραφικά καί φωτογραφίες ἀπό τήν ζωή τοῦ Σεφέρη στήν 4η σελίδα

Ο ΠΟΙΗΤΗΣ ΚΑΙ ΤΟ ΕΡΓΟ

Ἔλειψε ἡ μεγάλη ἑλληνική φωνή τῆς ἐποχῆς μας

Ὅταν μιά βρύση λυρισμοῦ στερεύει ἀφοῦ ἄρδευσε ἐπί σαράντα χρόνια τήν ἐθνική καλλιέργεια, ὅταν ἕνας στοχασμός, πού εἶταν ἀδιάκοπα στραμμένος πρός τά προβλήματα τοῦ ἐθνικοῦ συνόλου, ἀφανίζεται, δέν εἶναι ἡ στιγμή γιά τήν ἔκφραση ὑποκειμενικῶν διαθέσεων καί προσωπικῶν συναισθημάτων. Μά ἄν, βέβαια, ἡ ἀντικειμενική τοποθέτηση ἀπαιτεῖ τήν ψύχραιμη θεώρηση τῶν φαινομένων καί τόν συντελεστή τοῦ χρόνου, στοιχεῖα πού μᾶς λείπουν αὐτήν τήν ὥρα, προσφέρεται ἐνδιάμεσα ἕνας χῶρος, στόν ὁποῖο ἴσως προσήκει νά σταθοῦμε σήμερα: ἴσως, στηριγμένοι σέ ὅ,τι μᾶς εἶναι γνωστό ἀπό τήν ὅλη δημιουργία τοῦ Σεφέρη, ἀπό

Τοῦ
Κ. Θ. ΔΗΜΑΡΑ

τήν ἀκτινοβολία της, ἀπό τίς ἀντίστοιχες ἐμπειρίες μας στόν κόσμο τῆς ἑλληνικῆς παιδείας, νά μπορέσουμε νά προεικονίσουμε μέ κάποιο τρόπο τήν θέση πού τοῦ ταιριάζει μέσα στά γράμματά μας· τά γράμματα τῆς ἐποχῆς μας, εἰδικά, καί γενικά τήν πνευματική μας διαχρονία. Ἔτσι, στήν σύντομη αὐτήν ἀναδρομή, θά ἰδοῦμε διαδοχικά τί ἰδιότυπο προσέφερε ὁ Σεφέρης στήν ποίηση, τί ἔδωσε στήν πεζογραφία, ἡ ὁποία ἐστάθηκε πάντοτε γι' αὐτόν, μέ ἀποκλειστικότητα, ὡς εἶδος λόγου, στοχαστική, θά ἀναχθοῦμε ἀκόμη στήν ἀκτινοβολία του ἀνάμεσα στούς νεωτέρους του, γιά νά καταλήξουμε σέ μιάν ἀπόπειρα χαρακτηρισμοῦ του ὡς πρός τήν πορεία τῆς ἑλληνικῆς λογοτεχνίας.

Ἕνα ἐπίθετο ἐχρησιμοποίησα ὡς τώρα, ἐδῶ, γι' αὐτόν, σχετικά μέ τόν πεζό του λόγο: «στοχαστικός»· νομίζω ὅτι, ὅπως καί νά τό πάρει κανείς, εἴτε ὡς τρόπο γιά συστηματική κατάταξη εἴτε ὡς προσ-

→ Συνέχεια εἰς τήν = 2αν σελίδα

ΝΕΑΙ ΑΚΡΟΑΣΕΙΣ ΔΙΑ ΤΗΝ ΒΟΗΘΕΙΑΝ

Ὁ Λευκός Οἶκος καί τό θέμα τοῦ κ. Τόμ Πάπας

ΑΝΕΠΤΥΞΕ ΔΡΑΣΤΗΡΙΟΤΗΤΑ

ΟΥΑΣΙΓΚΤΟΝ, 20 Σεπτεμβρίου. Ἐκτάκτου συνεργάτου μας.— «Δραστηριότης» σχετικῶς μέ τό δημιουργηθέν εἰς ὑποεπιτροπήν τοῦ Κογκρέσσου θέμα διά τόν κ. Τόμ Πάπας παρετηρήθη τόσον τήν Κυριακήν ὅσον καί τήν Δευτέραν εἰς τόν Λευκόν Οἶκον. Ἐνωρίς τήν πρωΐαν τῆς Δευτέρας, ὁ Λευκός Οἶκος ἀπαντῶν εἰς σχετικάς ἐρωτήσεις τῶν δημοσιογράφων, περιωρίσθη νά δηλώση ὅτι «δέν ἔχει ἐπί τοῦ παρόντος τίποτε, ἐνδεχομένως ὅμως ἀργότερον, ἐντός τῆς ἡμέρας». Ἀπό τό περιβάλλον τοῦ γερουσιαστοῦ Ἔντουαρντ Μάσκυ, ὁ ὁποῖος εἶναι ἐκ τῶν κυρίων ὑποψηφίων διά τό χρῖσμα τοῦ Δημοκρατικοῦ Κόμματος διά τάς προσεχεῖς προεδρικάς ἐκλογάς, ἐδηλοῦτο ὅτι ὁ Δημοκρατικός ἡγέτης ἔχει ἤδη εἰς χεῖρας του τό κείμενον τοῦ ὑπομνήματος, τό ὁποῖον καί μελετᾶ πρίν ἀποφασίση περί τοῦ πρακτέου. Ἐγνώσθη ἐπίσης, ὅτι ὁμάς Δημοκρατικῶν γερουσιαστῶν σκοπεύει νά φέρη τό θέμα εἰς τήν Γερουσίαν.

Νέαι ἀκροάσεις

Ἐξ ἄλλου, ἡ ὑποεπιτροπή διά τήν Εὐρώπην τῆς Ἐπιτροπῆς Ἐξωτερικῶν Ὑποθέσεων τῆς Ἀμερικανικῆς Βουλῆς, ἐνδέχεται νά ἀρχίση νέον κύκλον ἀκροάσεων, ἀναφορικῶς μέ τήν στρατιωτικήν βοήθειαν πρός τήν Ἑλλάδα, λαμβάνουσα ἀφορμήν ἀπό τά ὅσα ἀναφέρει διά τόν κ. Τόμ Πάπας τό ὑπόμνημα τό ὁποῖον κατετέθη εἰς τήν ὑποεπιτροπήν τήν παρελθοῦσαν ἑβδομάδα.

Ὁ πρόεδρος τῆς ὑποεπιτροπῆς κ. Μπένζαμιν Ρόζενθαλ προέβη τήν νύκτα τῆς Κυριακῆς εἰς τήν δήλωσιν, ὅτι ἡ ὑποεπιτροπή σκέπτεται νά ἐπαναλάβη τάς ἀκροάσεις ἐπί τῆς στρατιωτικῆς βοηθείας πρός τήν Ἑλλάδα, προκειμένου νά μελετήση τάς σχέσεις τοῦ κ. Τόμ Πάπας μέ τήν κυβέρνησιν Νίξον. Ὁ κ. Ρόζενθαλ ἐβεβαίωσεν ὅτι, ἔλαβεν ἀξιοπιστευτικόν ὑπόμνημα τήν Παρασκευήν, τό ὁποῖον ἐμφανίζει τόν κ. Πάπας ὡς κύριον σύνδεσμον μεταξύ τῆς κυβερνήσεως Νίξον καί τῆς κυβερνήσεως τῆς Ἑλλάδας», καί ἐχαρακτήρισε τό κείμενον «ἐξαιρετικῶς διαφέρον ἔγγραφον».

Ἡ ἐπιτροπή εἶχε κλείσει τάς συζητήσεις, μέ τάς ἀκροάσεις τοῦ καθηγητοῦ κ. Κούσουλα καί τῆς κ. Βλάχου.

Θέμα σχολίων

Ἐξ ἄλλου, τό περιεχόμενον τοῦ ὑπομνήματος ἀπετέλεσε χθές καί τήν Κυριακήν θέμα σχολίων καί σχετικῶν ἀναλύσεων τῶν εἰδησεογραφικῶν πρακτορείων καί τῶν πολιτικῶν συντακτῶν εἰς τήν Οὐάσιγκτον.

Τό «Κρίστιαν Σάιανς Μόνταρ» τῆς Δευτέρας, εἰς ἀνταπόκρισιν τῆς πολιτικῆς συνεργάτιδός του Λούσια Μόατ ἀπό τήν Οὐάσιγκτον, ὑπό τόν τίτλον «Ἔκθεσις πρός τήν Βουλήν ὑπαινίσσεται δεσμούς μεταξύ Ρεπουμπλικάνων καί Ἑλληνικῆς Κυβερνήσεως», ἀναφέρεται ἐν ἐκτάσει εἰς τό ὑπόμνημα πού κατετέθη εἰς τήν ἐπιτροπήν Ρόζενθαλ καί συμπεραίνει «ἄν ἡ κυβέρνησις Νίξον ἐκλέξη νά συνεχίση τήν στρατιωτικήν βοήθειαν εἰς τήν Ἑλλάδα, παρά τήν ἐκ μέρους τῆς Βουλῆς ἀπαγόρευσιν, θά δυσκολευθῆ ὅλο καί περισσότερον διά νά δικαιολογήση τήν πολιτικήν της».

Ἡ ἀνταπόκρισις, ἀφοῦ σημειώνει ὅτι ἀπό πολλοῦ ἡ ἀμερικανική πολιτική περί Ἑλλάδος λέγεται ὅτι στηρίζεται εἰς τάς στρατηγικάς ἀντιλήψεις τοῦ ΝΑΤΟ, διαπιστώνει ὅτι «ἡ ἔκθεσις πού ὑπεβλήθη εἰς τήν ὑποεπιτροπήν Εὐρώπης τήν Παρασκευήν, προσθέτει βάρος

→ Συνέχεια εἰς τήν = 2αν σελίδα

Ἡ Κοινωνική Δημοκρατία

2. ΤΡΕΙΣ ΜΟΡΦΕΣ ΕΛΕΥΘΕΡΙΑΣ

Ἡ κοινωνική Δημοκρατία τοποθετεῖ τήν λεγομένη οἰκονομική ἐλευθερία στα σωστά της πλαίσια, δηλαδή τῆς διαγράφει τά ὅρια ἐκεῖνα μέσα στά ὁποῖα διατηρεῖ τόν χαρακτήρα της